晶報

社址上海望平街

電話九三四二八號

□中華郵政特准掛號立券按照總包優益寄送之報紙□ □每日發行增刊無定□

□中宣部登記證中字一二二六號□

第三千一百四十四號

定報價格

直接訂購中國境內全年四元半年二元【紀念期內特價三元】二角每月四角日本同其餘外國各埠加倍均作大洋計算報費先惠郵費在內郵票加一分館訂購每月六角餘酌加

今日一張零售大洋二分八厘

□內政部登記證警字一五二二號

廣告刊例

【特別】報頭兩面及上幅橫條價面議【普通】每格計十八字高十九字寬每期一律洋六元半格起碼如指定地位另加【新聞中縫】每格計三十字高十字寬每期洋八元【封面中縫】每格與新聞中縫同每期洋五元

□來 件□

□江西陶業管理局調查景德鎮瓷原料概況（四十八）

□樂平耐火白土

一、運輸 先由人力車上年運至小皮上船、上年運至鳴山上船、茲將其車運路程及運費分列於後、

	至小皮路程	至小皮每百斤運費	至鳴山路程	至鳴山每百斤運費	備考
鼓月嶺	六里	六分六厘	十里	八分	船運均同
周家山	八里	八分三厘	十二里	九分五厘	每一萬斤
蘇山上	六里	六分六厘	十里	八分	價洋壹元
彭家莊	七里	八分三厘	十一里	九分五厘	
松皮塢	四里	四分七厘	五里	五分	
丁家山	一里	一分	四里	四分七厘	

□詩 壇□

□遊善卷庚桑二洞七絕十二首（上） （錢士青）

善卷福地

驪山戎禍起烽煙。此地當年闢洞天。一自名賢留勝蹟。泉流岩竅古今傳。（考善卷洞闢於周幽王時、相傳善卷子避戎禍隱居於此、其地有泉流岩竅之勝。）

萬古靈蹟

洞內行舟曲曲通。何殊鬼斧與神工。此中靈蹟天然在。萬古遺留造化功。（洞內有水可以行舟、三灣周折、九曲中通、洵足稱萬古靈蹟。）

萬古寒梅

著花終古有寒梅。疏影橫斜開雪帶。縱使林逋曾到此。也應倚樹獨徘徊。

一片飛雲

一片飛雲蔚大觀。瀰漫天際若層巒。每當暮色蒼茫裏。最耐凝岩仔細看。

旅行 携帶 人人 必備

照相機大贈送

照此圖樣一式無二

最新發明德國手提快鏡箱式樣玲瓏攝影清晰明不論何人有無經驗只把說明書一看就可自拍自顯得到良好的照片本行為普極起見特犧牲一千只供給各界試用原價每只十五元凡剪此廣告附洋二元即贈手提摺合式照相機一只加贈顯形藥料及曬版軟片一套再送說明書一份

◉外埠函購寄費四角郵票通用另售軟片藥料每套六角快綫加五角

◉上海霞飛路四四八號陶萊斯行

如願以償

第卅五期

航空公路建設獎券

售券最後二天

頭獎廿五萬元

國民政府航空公路建設獎券辦事處發行

俞子英 錢芥塵 啟事

鄙人自四月一日起、勉任生活晚報職務、心力交瘁、截至五月十五日止、所有總經理經理職務、已完全不再負責、特此聲明、

茶業叢報社籌備處啟事

茶業叢報、為各地茶商所共同發起、現正在籌備中、不久便可問世、但在發刊以前、隨時所得關於茶業之消息、留置恐失時效、特自四月十六日起、暫借上海晶報篇幅、陸續發表、關心茶務諸君子、欲快先覩、尚希注意、（茶業叢報社籌備處啟）

附告一 本社歡迎各地通信、如蒙賜函、請寄上海山東路晶報館代收、

附告二 凡欲訂閱晶報者、上海請向各報販購取、外埠附郵票四角、直接函寄晶報館發行部、當照所開地址、按日寄報一個月、

味の素

（味之素）

勝德織造廠最新出品

鴛鴦邊

是海上名媛新裝的必需品；時髦，鮮艷，美觀。

各大公司均有出售

廠址 小沙渡路四七一號

電話 三一四五四

晶報售書部啟事

本報自三月三日十五年週紀念日起特設售書部專售各項新舊小說及雜誌專刊物茲將最新書目及售價逐漸披露如後

王正廷近言錄 精裝一元 平裝六角

馮玉祥政治要電彙編 每冊一元

馮玉祥軍事要電彙編 第一二三四編每編價洋四角五分

馮玉祥讀春秋左傳劄記 每冊五角

中國民族性之解剖 每冊五角

世界政治經濟情報第1至10輯 每輯大洋一角

高渻子太史渻子祝壽文字 每冊小洋四角

馮玉祥訓令 每冊一元二角

馮玉祥日記 上下編共價洋一元八角

▲金梁著

御刻三希堂法帖釋文一部計六本 四元

清宮史略 一元二角

光宣小紀 八角

清帝后外紀 一元二角

辛亥殉難記 一元二角

▲包天笑著

非小說 一元

黃昏銀燈 八角

瑟琴小傳 一元

降城痛語 四角

未來世界 四角

犧牲 四角

碧海情波記 二角

▲畢倚虹著 黑暗上海 每冊五角

▲漱六山房著 九尾龜 十二冊七元二角

▲李涵秋著 涵秋筆記 二冊一元

雌蝶影 二角

琵琶怨 五角

雙鵑血 五角

瑤琴夫人 三角

▲陳冷血著 俠客談 四角

▲張丹斧著 拆白黨 三角

▲葉楚傖著 新小說 八角

亞爾培路 CANIDROME 逸園

今晚八時半起賽

今日星期三晚准八時半起連賽十五次節目精彩絕倫高尚娛樂興趣彌佳良宵無事盡興乎來

△試賽○○今晚大賽前七點三刻舉行【惠臨請早】

●△新消息○○六月份月季搖彩票 每張國幣二元 准於六月卅日開獎 彩金巨大 致富捷徑 欲購請早 良機莫失 按月開獎一次

●出售處 本園場內搖彩處 亞爾培路四三九號總辦事處 愛多亞路九號謂史麗洋行

外埠函購：另附郵票一角四分以作四件掛號之用

◉本園搖彩票每張祇售一元 今在第末次賽當衆開彩 頭彩約五百元 二彩約二百元 三彩約一百五十元 諸君欲購請向亞爾培路四三九號總辦事處 預售處：愛多亞路九號謂史麗洋行出售 設有專櫃

●本園搖彩票開獎揭曉號碼 第六十五期（五月廿九日第十五次賽開彩）頭彩一一四號 貳彩三七二號 三彩一九九號 倘有搖出號碼三個 三〇七號 二二四號 二六三號

第六十六期（五月卅日第十五次賽開彩）頭彩三五四號 二彩三三一號 三彩二二五號 倘有搖出號碼三個 三三二號 四〇三號 二六五號

下期大賽 星期六（六月五日）晚八時半起賽 星期日（六月六日）下午二時正起賽

本園電話七四五八〇號（四線）轉接各部

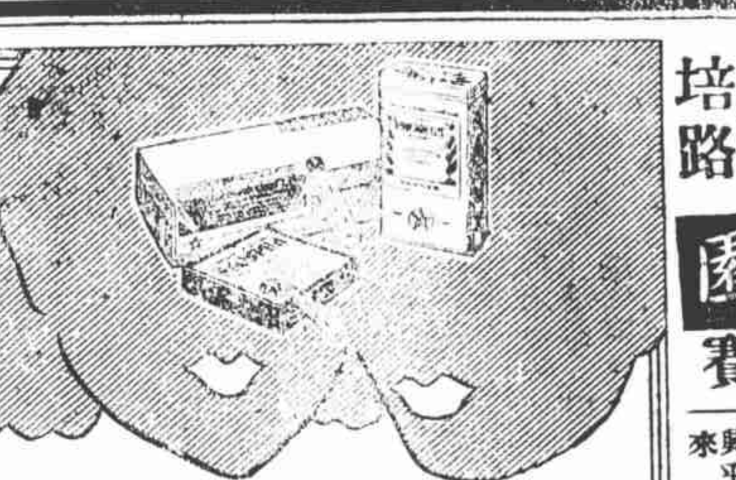

世之犯腦神經衰弱性神經衰弱者不知凡幾每至作事乏力遇事健忘夢遺腎虧者無人生樂趣若採用補腦命補一粉內服或行注射一切腦之病症均可解決屢經醫師試驗功效卓著推為二十世紀之最新補腦新藥

上海新亞藥廠製造

補腦品

新式按摩

本院聘有中西女子專門按摩及修理手指甲服務週到招待殷勤請駕靜安寺路（近戈登路口）安樂坊內三十四號門牌

按摩術

茲有新自歐州來滬之「屠立扶」小姐擅長各國最新式按摩術貢獻於華人現寓靜安寺路安樂坊六九號

西人按摩術

西洋女子精於按摩術及能修理手指甲歡迎華人惠臨一試白克路七三八號（近卡德路口）永樂坊壹號公寓

維都麗按摩浴室

化學藥水洗浴，手術及電氣按摩並紫光治療

地址白克路六三四號（卡德路大通路中間）

精神治療

諸君如覺精神不振。身體萎疲。請駕靜安寺路斜橋弄五十二號。一經施術。立能精神舒爽。並備浴室。最合衛生。電氣按摩。有益身心。聘有助手。非常週到。

冠生園飲食部

大衆化的衛生

冷麵上市

此麵係用興華公司機製雞蛋麵為主體配以火腿雞絲等品製法得宜涼爽可口備分小盆一角中盆三角大盆五角並可外賣實為初夏冷食之妙品也

內政部衛生署給證 衛生局登記

醫師倪賡華

重慶路咸益里三百十弄五號

電話 三二五八六

高尚的舞社

由西籍青年女子所主辦研究各國新式之交際舞蹈聘有擅長舞術之外國小姐多位可以實習伴舞備有優美無線電音樂倍覺興奮歡迎華賓試嘗請駕臨定盤路一五三號（近大西路口）

桃花宮浴室按摩院

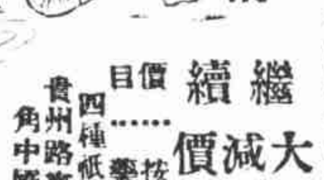

本院聘請經驗宏富手術敏捷之摩登女郎數位招待溫柔周到一經施術即覺身心感暢精神煥發如承各界惠顧不勝歡迎之至

繼續大減價一月

價目……按摩 沐浴 藥水 擦背 四種祇收一元

貴州路寧波路轉角中國飯店南

□零 訊□

□中西時疫水大批定貨

中西時疫水、為治時疫急痧之特效製劑、近日各省旱災嚴重、疫癘流行、各地及慈善機關、紛向四馬路中西大藥房、大批訂購、中國紅十字會亦定五萬瓶、該藥房現正值衛生運動期內、每瓶定價五分者、一元可購五十瓶云、

□東南醫學院 十一週紀念誌盛

昨日為東南醫學院十一週校舍紀念、上午九時舉行慶祝會、到該院全體師生及各界來賓約千餘人、由該院院長郭琦元致開會辭、于該院過去現狀及將來希望、闡發甚詳、繼由來賓教授及校友演說、莫不對該院過去苦幹之精神、以及現今之建樹、多所稱譽、午開東南同學會、到天津南京甯波各地校友、蔣本沂、左品揚、傅華等三百餘人、由江晦鳴主席、陳生白紀錄、討論要案甚多、對于該院發展上、多有貢獻、並接受首都同學會倡議補助卅校之經濟、精誠倍見熱烈、下午三時、舉行醫學會、宣讀論文都三十餘件、極可精湛之作、晚七時開始遊藝、由該院學生公演話劇、新亞藥廠表演國術、中華口琴會奏演口琴等、精彩異常、夜闌人靜始盡歡而散、

□逸園今晚連賽十五次、節目異常精彩、該園搖彩票、每張祇售一元、頭彩約五百元、票小獎多、希望甚巨、諸君欲購從速、下期大賽、星期六晚八時半起賽云、（佩）

□外 訊□

□烏茲貝克劇藝末場表演

塔斯社五月卅一日莫斯科電 烏茲貝克劇藝十日表演節末次、音樂會三十日在蘇聯歌舞大劇場舉行、烏茲貝克國立樂劇院及交響樂隊全體參加、斯達林、莫洛托夫、卡昂諾維支及其他黨政領袖均出席聆賞、表演成績甚佳、

三羊開泰

（丹翁）

□調寄賣花聲□

三羊開泰、吉語也、然三羊爲羼、羼之爲言參加、又曰參與、穆徑楊花鋪白氈、可入訓詁、開門七件中、買些些粥、屬菱粉、買些些酒、屬火酒、或水、買花生油、屬棉花油、買藥油、屬其他色料、由此類推、世界幾無貨不屬、嘻、羊羊乎、如在其上、戲成此調

開○泰○說○羊三○屬也同參○何人品味不知甘○取代自然經濟了○賺得奇談○行外這年頭○幾件諳○說破誰慚○秤花不識看魚籃○怕球買賣整個難堪○

兒童世界

（微妙）

□兒童林兒童路與兒童服務隊□

近來凡屬新興前進之國家、莫不注意於兒童、兒童者、未來之國民、未來之國民、亦即未來之主人翁也、吾國亦有所謂兒童年、若蘇俄者、尤特別注意於兒童事業、我以爲兒童事業、宜以淺易者着手、勿使兒童爲艱苦之事、更勿以天才夙慧誇於人、宜以合羣之事、鼓舞其興趣、試舉數事如下、

一曰兒童林、　此宜於鄉村之小學校等行之、曾聞西歐某處小學校、每一小學生、每年須種樹二十株、今假令一小學校學生、入學八年、每年植樹二十株、八年即有一百六十株、一小學校、試以一百學生計算、八年即有一千六百株樹木、蔚然成林矣、而況新陳代謝、小學畢業升中學、而又有初上學之小學生、凡兒童對於自己所種之樹、且皆愛護之、此即所謂兒童林也、

一兒童路、　曾聞某處有一路、爲兒童所築成、兒童不必盡爲小學生也、中學生之未成年者、亦得爲兒童、譬如每月定一日爲兒童築路日、亦爲勞作之一種、一學校之學生不足、則集數學校爲之、衆擎易舉、兒童皆興高采烈以赴之、不數月成一兒童路矣、

一兒童服務隊、　近日吾國已有行之者、而成效亦可觀、即如募捐也、救護也、通信也、向者皆以童子軍爲之、今宜加以組織、使兒童服務於社會、植之始基、關心兒童事業者、烏可忽也、

湯恩伯在平地泉

（侃侃）

綏遠抗戰將領中、以湯恩伯年紀最輕、短小精悍、十足顯示其南方英雄的氣概、湯爲浙江金華人、日本士官學校畢業、現年僅三十八歲、所部轉戰陝北、迭著功勳、弟兄們亦多浙籍、爬山是他們的拿手好戲、去年開拔到平地泉的時候、所部爬山的速率突然減低了百分之四十五、他最初以爲士兵們怕冷貪懶所致、有一天他自告奮勇親率士兵爬山、拚命的爬了一程、覺得有些喘不過氣、脚下也登時軟起來、勉強到達山頂、眞弄得上氣接不着下氣、至是、他始恍然大悟、因爲平地泉是塊大高原、離海拔有二千公尺、空氣較薄、無怪越往上走、越覺得吃力了、還有一事、也極有趣味、當湯部初開到平地泉的時候、每天清早、照例舉行翻槓運動、平地泉地勢既高、氣候亦最冷、兵士們剛試身手下地、二手的掌肉、便黏在鐵槓上、血淋淋地好不怕人、在一片驚惶喊叫聲中、忙煞了軍醫官、費了一天的光陰、方才把數十名受傷兵士、包紮妥當、這當然亦是一種物理作用、在零度下二三十度的大冷天、凍僵了的手、與冰冷鐵槓親善、再一使勁、便融和在一起、不能脫離了、鄉下人逛上海有許多笑話、都會裏的人跑到塞外去、也照樣的被人叫一聲笨伯呀、

□彈詞名家朱耀祥、以善說噱笑因緣著名、聞朱原籍洞庭東山、現已加入同鄉會爲永久會員、併應同鄉會之請、將於本月六日在青年會登台奏藝、因係同鄉情誼、朱將特別賣力云、【同鄉八】

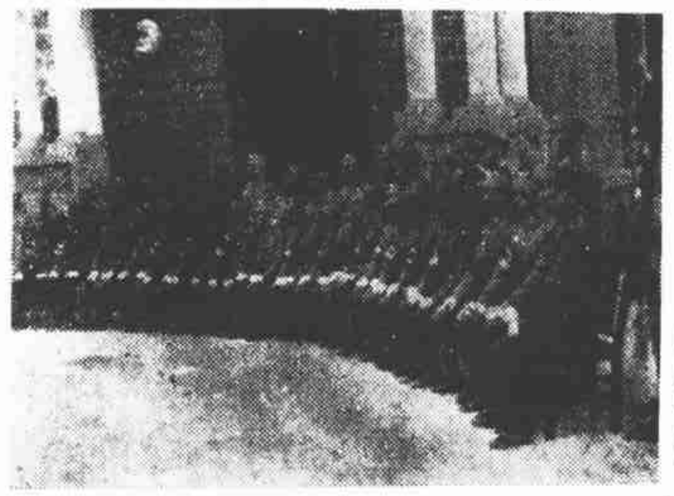

□晉陝綏甯邊區剿匪總指揮部參觀團一行抵京　【國際社攝】

何鍵讀經案無形擱置

（藍非）

湘主席何鍵、於五中全會時、有請令各學校注重讀經之提案、頗爲一般人所注目、夫以現時代之人物、而何又久握軍符、能注意及於教育、且注意及於讀經、允稱難得、聞何對此提案、亦甚重視、擬稿既成、曾兩次分函某某要人、徵詢意見、至第三次、直提商承某最高當局報可、始行提出、在茲推進新運之時、於培養民德挽救頹風上、似亦不無關係、惟該案自經全會教育組審查通過、交由行政院核辦後、歷時已久、未見下文、茲據有人談及、以教育界人、頗多反對、甚有著論加以駁難者、而教育當局、與政院高級人員、亦不甚贊同、故此案已無形擱置云、然何氏關心世道、要不失爲有價值之文字也、

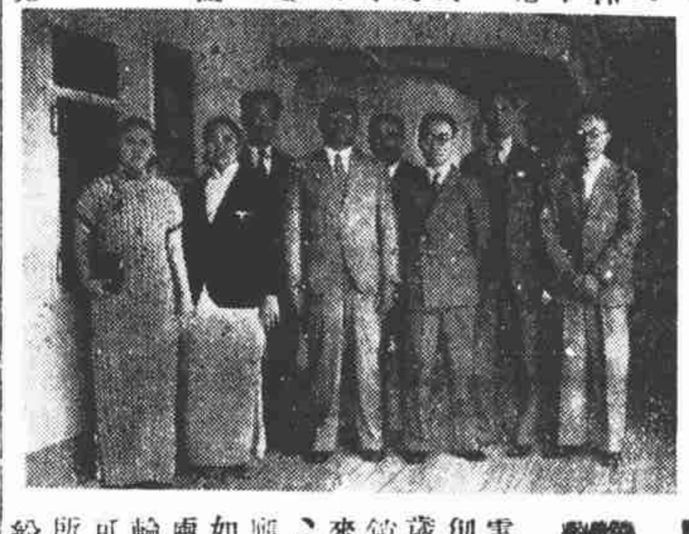

□荷屬吉隆坡我國華僑女飛行家王倭雲女士及其父王兆松氏（自左起）此次歸國觀光航空建設事業乘意郵船維多利亞號來滬　國際社攝

衛生署長無更易說

（伊）

昨某報載衛生署長行將更易、繼任者爲上海有名德醫龐京周一則、茲據熟悉內幕者云、劉瑞恒自任職以來、實勞卓著、中央倚畀正殷、上次疑案亦漸見冰釋、此次閩南鼠疫爲患、劉特飛閩巡行視察、與陳主席商定五年撲滅計劃等、足徵並不消極、所傳殊屬無據、至龐京周君本在滬開業十餘年、去年由歐美返國後、正值綏事告急、上海諸名流、堅請担任紅十字會秘書長、負責辦理會務、並勸勿再懸壺、迄今數月、力將該會改良整理、聞亦頗感興趣、一時決難舍去、龐君既無他就之意、則某報所載、皆是臆測之辭矣、惟龐現兼任衛生署簡任技正、乃因紅會現屬衛署管轄、一切更較便利、亦所以見中央整頓紅會之決心、外間謠傳、或即由此簡任技正上來也、

實部限設民生工廠

（金石）

我國民生凋敝、國力衰微、非從國民經濟建設、積極進行、謀根本上之救濟不可、茲聞實業部以縣市設立民生工廠法、暨縣市政府勸辦工廠考成條例、業於民國念一年公布通行、此項辦法、亟應督促實施、已分咨各省市政府、自本年度（念六年）起、劃定區域、將應設之民生工廠、限期成立、先從交通便利工商業較爲繁盛之縣市辦起、限於半年內完成、爲第一期、至下半年度、再推及於人口繁庶原料生產豐富之各縣市、爲第二期、總之在此一年間、凡有應設民生工廠之縣市、均須斟酌緩急、先後設立、幷聞已呈行政院、列入念六年度行政計劃矣、

□黃金新角小梅蘭芳張君秋、新腔甚多、惟聞諸人云、君秋有肺疾、吾人爲藝術上着想、尚望其善自保衛也、【玉】

小時

（丹翁）

工作稍倦、倚枕小眠、每奇甚懷系統、「夢不盡依」、昔問一長老、夢中有把握否、否、曰、有、然則無夢時何如、彼亦莫答、至今果無夢乎、爰成此解、

翻身固常也○換夢豈期然○既試足伸再○宜知水異前○所思範有格○而趣轉何邊○願就學道者○斯時叩厥權○

□英王加冕之□
□香港紀念郵票□

白葯

（樵栝）

雲南產白藥、跌打損傷、服之立效、即血分各症亦無不藥到病除、尤以刀創彈傷、敷之立見奇績、所以各省人士咸爭購之、主人曲煥章君、五十多歲、在昆明設廠已數十年、現在家資已達滇幣一千多萬、（國幣百餘萬）推銷事業、仍在孟晉、各大都會商埠俱有分店、曲氏語余、此藥在科學上看來、雖然不甚結實、然特效之經驗、自亦不能抹煞、凡人之疾苦、只求速效、且無反應、此兩條件、無論中西醫派、當服膺之、白藥之「能速效」「無反應」則有口皆碑、所以營業日盛、本人不講宣傳、只須問之用過者、如何便如何而已、又據某植物專家簡單化驗結果、白藥之中、有「三七」及「烏頭」兩樣、已經判明、此外尚有何種藥劑、則尚未得結果、總之、此藥是推動血輪、去陳生新、及防腐殺菌、有絕大功效、「烏頭」雖然是毒物、但用量少、可以裨益人之心臟、是白藥亦含強性作用、大概如此、現在曲君以專利權所在、尚不肯以其原料及成分表曝於世、又雲南其他類似白藥者、近亦紛紛出售、然效力自不若曲氏之百寶丹也、

大前門香烟

無上上品

余大雄君致九福製藥公司書

九福製藥公司台鑒：敝眷自前年冬間起、因產前後患乾性肋膜炎・變肺結核，旋因傷怒，致肺痨加劇，每日午後潮熱・咳嗽盜汗・飲食不進，幸蒙　臧伯庸醫師・治以貴公司新發明之「肺素」良藥，注射與內服並用・數閱月後・信潮復來，肺痨悉愈・病時最低體重只七十三磅者，今增至一百〇六磅半・功効之靈・世所罕有・用特鳴謝，並告病家。晶報余大雄拜啓　民國二十六年[illegible]

實菴字說摘錄（四）

（穎寄）

姬覺彌先生、謂允字從以從人、博雅足佩、實庵字說中、論此字文甚長、茲復摘錄一段、以補前意之未足、字說畧謂『初民篤信於此、以爲隆重之典禮者、往往而有、遠者且弗徵、今日雍和宮及嗎嘎啦廟供奉陰器之室殿、猶爲蒙古人神聖莊嚴之地、絕無所謂猥褻也、良以含生負氣之倫、由無性生殖進而爲有性生殖、即由自體分裂、進而爲雄精細胞與雌卵細胞之遘合而孳生、周易繫詞所云男女構精、萬物化生是也、此爲世間動物驚天一大事、人之有今日、及今後之延嗣繁種、皆賴於是、其神聖莊嚴理應遠在濟顚明堂之上、古人堂而皇之、供奉而祀禱之、本無足怪、甲骨卜辭中有允兄【祝】、允令【即命、亦即祝命】、允求【求即禱】諸文、即祀禱於男陰也、大雄案字之構造、其源甚古、而雍和宮及嗎嘎啦廟陰器之供奉、則係蒙古紅教一種相沿之舊俗、計時例猶不遠、茲姑弗論、竊觀江浙諸省舊式訂婚儀節、男方先送一『求』字、女方答以一『允』字、豈有女子俯允男子之求、而尚須向男陰頂禮者耶、一笑、

江灣從此無賭育

【十阿毛】

江灣有一所跑馬廳、辦這跑馬廳的、叫做萬國體育會、爲什麼跑馬會稱體育、這未免有些文不對題罷、雖然我們身體上的一舉一動、也不能說絕對與體育無關、所以人騎在馬的身上跑、當然多少也與體育有一點關係、不過把跑馬就當做體育、那就荒乎其唐了、但如果說是畜生的體育、馬的體育、那是可以的、然終不能說跑馬就是人的體育、從前我在年輕時、很熱心研究體育、當時見了萬國體育會的牌子、我很想入會、但是一打聽內容、方知此體育不是那體育、我也只好苦笑而已、其實、當初命名的人、也並不是故意去找這不通的名稱、而所以用這文不對題的名稱、就是他的絕頂聰明、因爲跑馬到底是賭博性質、與英國人那種爲改良馬種而跑的、目的不同、爲着怕被人指摘爲賭博、就拏一頂體育的大帽子來戴在頭上、體育當然不能禁止、跑馬的玩意兒、就可以站定脚頭了、近來市面不景氣、大家無錢可輸、跑馬的生意、也一落千丈、所以江灣的跑馬廳、聽說已經停辦、所以閘北的公共汽車、開到江灣的、也因爲跑馬廳方面、已經沒有乘客、所以不再繞道跑馬廳了、本來在跑馬的日子、跑馬廳向來特開專車、熱鬧非常、現在聽說這一大塊地皮、還沒有方法處置咧、從今以後、江灣就沒有體育了、

□東京生活素描…夏（雲清繪）

西藏錢幣（二）

（桑波）

旭岡在藏最爲通用、每旭岡十枚漢人呼爲藏銀一兩、藏人呼作「桑岡」、照目前市價、中央法幣一元、約值四兩、即每元換旭岡四十枚、印度盧比（Rupee）約值三兩七錢五、即易三十七枚半、按諸中印匯兌比率、法幣實佔較優之地位、近入有自西藏考察歸來者、侈言「國幣一元、約值蠻銀四兩四錢、盧比一元、則當蠻銀八兩八錢」、誤矣、

□新旭岡□

二品花式字義大致相同、圖上中心即旭岡字樣、四週紀年份及發行次數、圖下中心作雄獅日月圖、象徵達賴喇嘛無上權威、四週文曰「噶旦拔章曲勒朗吉」、寶藏局鑄造之意、新旭岡係民國念四年初冬之出品、精緻實有過於舊品矣、

雙鈎奇筆

（大雄）

金息侯氏壽姬佛陀先生詩、有獨創奇筆識奇字句、顧未知姬氏寫字有三奇、筆奇、法奇、體奇、近日寫千字文全部、內筆、法、體、三事、各各不同、筆或用懸珠寶塔釣竿諸種、或代以花草虫介廢銅爛鐵諸物、法則或左腕、或閉目、或項夾、或三管齊下、體則正草隸篆之外、尚蝌蚪爲篆、無所不精、此眞擅古今大書家未有之奇、我人頗望其一一付諸攝影、以昭天下後世也、姬氏腕極強、除形如長戟大戟之魁筆外、尚有銅管之釣筆、用以書聯、釣合市秤約三十斤、釣筆長約一尺、近以腕力益進、另製七十斤之銅管巨筆、名之爲雙鈎筆、而所書之字、美若戲花、尤奇中之奇矣、

胡蝶病愈增妍

【冰冰】

銀后胡蝶女士、自贅潘郎、怡隨心歡、惟以體肥、恐損美態、菱花對影、輒自增憂、此在女子適人而後、因爲生理上之自然變化、胡則既事藝術生涯、且復特富審美觀念、多處如此、亦其所宜、當某一時期、因嘗戒食內類滋養諸品、惟啖麪物充飢、兼攝米粒甚久、嗣又特練潭腿拳術、冀以習勞減其體肥、不意月前懷姙未久、胎元受震、竟致流產、幸靜養日久、多進補品、近時體健漸復、且見豐腴有加、華采煥發、益復增妍、殆不讓揚家玉環專美也、

茶訊

□歙縣街源、爲皖南產茶最富之地、有內外源之分、內源均製炒青、合銷洋莊、外源多製烘青、合銷店莊、今庚津幫銷路極廣、故店莊茶客麕集、採辦烘青、擾大山價、致本區號家受累不淺、但核內外兩源產茶、約計萬八九千担、銷洋莊者不及十分之一、祇于該一宕、計出炒青約六七百担之譜、數日前由洋莊客開秤、價四十二三元、鑒于申市步疲、猶嫌價貴不敢多進、以免再陷覆轍、

□上週自屯溪二路統珍跌價放脫、銷數畧廣、全市共成交各路綠茶四五六六三箱、溫紅五六一箱、平水三六二箱、河紅一九九箱、總共五六八八五箱、茲將各棧售出數額、總計列后、公升永一三八二箱永興隆七四八箱洪源潤六九四箱愼源六八四箱忠信昌六〇四箱昇昌盛三九八箱源豐潤三〇一箱仁德永二七二箱寧愼記一八八箱同泰一三四箱震和一三一箱協隆九七箱益隆五二箱現市尚存各路綠茶四千八百餘箱、溫紅河紅五千箱、土莊綠茶三四千箱、【禾】

精華

（无冠道人）

近見舉大教授、力闢古籍精華、紹介學子、幾乎搜羅太半、靡美弗臻、而細針密縷、知其苦心孤詣、拚擲之流光亦夥、但承學者、倘即因肯用功、庶幾不負焉耳、

□逍遙舞星沈玲弟□

（吟梅攝）

姓甚名誰

（亞州）

昔美國某處大災、居民之遭之者、不得不速往他地、以暫避其鋒、所以各慈善機關、用大號汽車、迅赴其地、將災民向外運送、但人多車少、頗覺困難也、某熱心公益之富婦聞之、即自駕私有汽車、前往幫忙、抵災地時、見最後之運送車、正欲開行、而同時有老年男女兩人、因行走遲慢、叫喊無力、趕不上車、在道旁默泣、富婦曰、『你們二老人、趕不上車、不要哭呀、我帶你們到我的家裏去就是了、你們看好不好、』二老人作一度迅速之商議後、即答曰、『好極、好極、我們是狠願意的、眞感謝你』、富婦載彼等到家後、即以美食食之、入晚、又携之進客房、且告之曰『你們倆可同睡在那個床上、明天會罷』、不久、富婦聞其臥室之門、有敲擊聲、問曰、『誰』、答曰、『夫人、是我、』富婦曰、『我來開了、』敲門求見者、即富婦日中載來之女性老人也、富婦曰、『你們還沒睡覺麼、有什麼事』、老人謙然曰、『我有要事問夫人、不知肯答我否』、富婦曰、『肯、肯、你說出來好了、』老婦曰、『夫人叫我和他一床睡的那個男子、我是不認識的、不知他姓甚名誰、請夫人告我』、（州亞案、二老人年歲雖相若、原來不是夫婦、讀此故事、可知美國婦女、大都急公好義、不喜盤問者也、）

陳玉梅姊妹訴案和解

（益衫）

青青雜誌社發行人嚴次平君、以刊載天一女明星陳玉梅、綺霞兩姊妹新聞、語多失實、電影製片業同業公會、認爲跡近侮辱、延公會律師凰昔醉君、由二女士自訴嚴毀壞名譽罪於法院、嚴亦延朱棣華律師辯護、一度傳訊、由被告律師請求延期、俾便在外和解、一面由嚴懇錢芥塵、黃轉陶、及張超三君、居中斡旋、二女士聲明以公會意旨爲從違、二十八日晚、公會開會議決、由嚴刊登新申二報十行地位道歉廣告各二天、並負担原告律師費一百元、此蓋循張丙生控林澤滄和解條件之前例、嗣經嚴幼祥張超二君、極力斡旋、得雙方之同意、刊新申二報道歉廣告各十二行一天、併擔認律費五十元、此事始告和平解決也、